

# ANNEXE A1

Adresse :  
110, chemin Provencher  
Danville J1T3 M7

Lot(s) :  
4 835 670

<u>INCLUSIONS</u>	<u>EXCLUSIONS</u>
<ul style="list-style-type: none"><li>• Poêle</li><li>• Réfrigérateur</li><li>• Laveuse et sècheuse</li><li>• Rideau</li><li>• Lustre</li><li>• Lave-vaisselle</li><li>• Piscine hors-terre 21 pi avec thermopompe et accessoires</li></ul> <p><i>Lesquelles sont vendues sans garantie légale de qualité, aux risques et périls de l'acheteur</i></p>	<p>Inventaire Récoltes</p>

## DÉCLARATIONS DU VENDEUR :

1. **SANS GARANTIE LÉGALE :** La présente vente est faite sans garantie légale de qualité du vendeur, l'acheteur ne renonçant pas aux garanties légales données par des propriétaires antérieurs et reçues par le vendeur lors de son acquisition de l'immeuble, lesquelles sont cédées à l'acheteur par les présentes.
2. **INCLUSIONS :** Tout ce qui restera sur la propriété à la date de la prise de possession sera réputé appartenir à l'acheteur à moins d'une entente écrite entre le vendeur et l'acheteur. Le tout étant vendu sans garantie légale de qualité ou de fonctionnement, aux risques et périls de l'acheteur.
3. **VENTE TAXABLE :** La présente propriété est taxable, en tout ou en partie étant donné qu'elle effectue soit des opérations commerciales agricoles et/ou forestières et est vendue comme telle. De ce fait, la vente sera taxable (en tout ou en partie selon le cas, voir avec votre notaire et /ou comptable).
4. **RÉPARTITION DU PRIX DE VENTE :** La répartition du prix de vente sera fournie par le vendeur et/ou son comptable au notaire instrumentant la vente.
5. **SUPERFICIE :** Superficie et mesures de la terre vendue selon le cadastre municipal, terre non arpentée, sans garantie de contenance, et vendue telle que vue. Le vendeur ne fournira pas de document d'arpentage, ni aucun certificat de localisation à jour ou piquetage pour cette vente. L'acheteur s'en déclare satisfait.
6. **CRÉDIT DU MAPAQ :** Pour le montant des taxes municipales, s'il y a un crédit de taxes du MAPAQ, la réduction est incluse dans le montant de taxes affiché par le courtier.
7. **TRANSFERT DE RESPONSABILITÉ :** L'acheteur et le vendeur s'engagent à signer le document : *Transfert de responsabilité : Engagement à ne pas détruire les investissements sylvicoles à la suite des travaux forestiers subventionnés* (ci-joint). L'acheteur s'engage, à partir de la date de la signature de l'acte de vente de la propriété, à assumer les obligations contractées par le vendeur, ou les propriétaires précédents le cas

échéant, envers l'Agence Forestière ou le Groupement Forestier de cette région, de veiller à la protection des investissements sylvicoles jusqu'aux dates d'échéance des engagements; rembourser à l'Agence une somme équivalente en tout ou en partie de l'aide financière versée, advenant la destruction totale ou partielle desdits investissements sylvicoles avant la date d'échéance inscrite. Maxxum 100 Centre et ses courtiers se dégagent de toutes responsabilités face à ce transfert et l'acheteur et le vendeur s'en déclarent satisfaits.

8. **ZONAGE AGRICOLE** : L'acheteur reconnaît que le lot vendu est situé dans une zone agricole, que ce lot est assujéti à certaines dispositions de la *Loi sur la protection du territoire et des activités agricoles* et qu'il ne pourra utiliser ce lot à une fin autre que l'agriculture à moins qu'il n'obtienne l'autorisation de la Commission de protection du territoire agricole ou qu'il puisse se prévaloir de droits prévus dans la Loi. De ce fait, l'acheteur est entièrement responsable de s'assurer de la faisabilité de son ou ses projets qu'il entend faire avec la propriété ci-haut mentionnée.
9. **ASSURANCES AGRICOLES** : Afin d'avoir le déboursé pour le prêt, l'institution financière exigera une preuve écrite d'assurance agricole. Il est donc de la responsabilité de l'acheteur de se prévaloir d'une assurance agricole. Peu de compagnies d'assurance en vendent et, la demande nécessite plus de temps qu'une assurance de propriété résidentielle. Si l'acheteur désire un délai supplémentaire afin de faire ses vérifications, il doit en aviser immédiatement le courtier afin d'ajouter la clause dans la promesse d'achat.
10. **SUPERFICIE EN CULTURE ET EN BOIS**: La superficie en culture provient du plan d'aménagement forestier 2017 ainsi que la superficie en bois. Les superficies sont vendues telles que vues sans garantie de superficie.
11. **ZONE HUMIDE** : Il y aurait une zone humide sur la terre. De ce fait, l'acheteur est entièrement responsable de s'assurer de la faisabilité de son ou ses projets qu'il entend faire avec la propriété ci-haut mentionnée. Le vendeur ainsi que le courtier se dégagent de toutes responsabilités et l'acheteur s'en déclare satisfait. (Voir plan ci-joint)
12. **SERVITUDES** : Le vendeur déclare que l'immeuble n'est l'objet d'aucune servitude sauf et excepté, qu'il existe des servitudes d'utilité publique pour le transport et la distribution des services d'électricité, de téléphone, de télécommunication et de câblodistribution.
13. **BAIL** : Bail en force pour location de terre à des fins agricoles terminant le 31 décembre 2024 et location pour la chasse (voir courtier inscripteur). L'acheteur se doit de respecter les baux en cours ou s'assurer d'une entente entre les parties.
14. **AQUEDUC ET INSTALLATIONS SEPTIQUES** : L'immeuble présentement vendu n'est pas desservi par un service d'aqueduc ni par un service d'égout sanitaire de la municipalité concernée. La municipalité ne remet plus de lettre de conformité des installations septiques, et ce, pour tous. Le vendeur ne possède aucun document relatif à ses installations septiques et, à la suite des vérifications avec la municipalité, nous n'avons pu avoir aucun document. Il est difficile pour le courtier inscripteur de démontrer la nature et la conformité des installations septiques. L'acheteur les accepte dans leur état actuel à son entière satisfaction et à ses risques et périls, et renonce à tous recours contre le vendeur à cet effet.
15. **POÊLES, FOYERS ET/OU CHEMINÉES** : Le ou les poêles, foyers, appareils à combustion et la ou les cheminées sont vendus sans garantie quant à leur conformité à la réglementation applicable ainsi qu'aux exigences imposées par les compagnies d'assurances.

16. PUIITS | EAU : Aucun document de conformité, aucune facture ou autre concernant le puits, vendu tel quel. Si l'acheteur le désire, celui-ci peut faire faire un test d'eau (quantité et qualité en remplissant le formulaire EAU avec le courtier lors d'une promesse d'achat).

Date : 30-04-24

Par la présente, je déclare avoir pris connaissance de ce document et m'en déclarer satisfait.

PA \_\_\_\_\_

_____	_____	_____	_____
Acheteur 1	Date	Vendeur 1	Date
_____	_____	_____	_____
Acheteur 2	Date	Vendeur 2	Date

*Toute reproduction et/ou modification, en tout ou en partie, est interdite sans l'autorisation écrite de Maxxum 100 centre inc. Si lors d'une promesse d'achat, vous souhaitez exclure ou modifier certaines clauses, vous devez en aviser les courtiers inscripteurs, raturer la clause, la réécrire en rouge et faire initialer vos clients afin que vos intentions soient claires entre toutes les parties. Toute modification au document à l'aide d'un logiciel comme Adobe est strictement interdite.*

# Transfert de responsabilité : engagement à ne pas détruire les investissements sylvicoles

## IDENTIFICATION DES PARTIES

<b>SECTION 1 LE VENDEUR</b>	Nom (individu ou entreprise) : _____
	Adresse : _____ Ville : _____
	Code postal : _____ Téléphone : _____ Cellulaire : _____
	Courriel : _____
	Pour les entreprises : Nom et titre de la personne autorisée à signer le contrat : _____
Ci-après nommé le « vendeur »	

<b>SECTION 2. L'ACQUÉREUR</b>	Nom (individu ou entreprise) : _____
	Adresse : _____ Ville : _____
	Code postal : _____ Téléphone : _____ Cellulaire : _____
	Courriel : _____
	Pour les entreprises : Nom et titre de la personne autorisée à signer le contrat : _____
Ci-après nommé l'« acquéreur »	

Ci-après collectivement nommées les « parties »

## SECTION 3. OBJET DU CONTRAT

Considérant que l'acquéreur achète du vendeur le(s) lot(s) numéro(s) \_\_\_\_\_  
\_\_\_\_\_ du cadastre \_\_\_\_\_  
et que la transaction a eu lieu devant le notaire (nom) \_\_\_\_\_  
en date du \_\_\_\_\_.

Considérant que le vendeur (ou les propriétaires précédents le cas échéant) s'est engagé envers \_\_\_\_\_ (l'« Agence ») à ne pas détruire les investissements sylvicoles décrits au tableau 1 pour les durées déterminées ou, à défaut, à rembourser en tout ou en partie le montant de l'aide financière versée, et que cet engagement a été respecté.

En conséquence, le présent contrat vise à transférer ces obligations à l'acquéreur, lequel en a pris connaissance aux fins du présent contrat.

## SECTION 4. OBLIGATION DE L'ACQUÉREUR

L'acquéreur s'engage, à partir de la date de la signature de l'acte de vente de la propriété, à assumer les obligations contractées par le vendeur, ou les propriétaires précédents le cas échéant, envers l'Agence, soit de :

- veiller à la protection des investissements sylvicoles décrits au tableau 1 jusqu'aux dates d'échéance des engagements;
- rembourser à l'Agence une somme équivalente en tout ou en partie de l'aide financière versée, advenant la destruction totale ou partielle desdits investissements sylvicoles avant la date d'échéance inscrite au tableau 1.

L'acquéreur s'engage à respecter les conditions et les fins de l'utilisation pour lesquelles cette participation financière a été accordée par l'Agence.

Dans le cas de l'aliénation par l'acquéreur, par vente ou autrement, des investissements sylvicoles décrits au tableau 1 avant la date d'échéance de l'engagement, l'acquéreur s'engage à informer le futur acheteur des obligations de ce contrat, et à obtenir son engagement à les respecter.

Dans le cas où l'Agence refuserait de libérer de ses obligations le vendeur, ou les propriétaires précédents le cas échéant, l'acquéreur s'engage à indemniser le vendeur, ou les propriétaires précédents le cas échéant, de toute somme qui pourrait lui être réclamée par l'Agence pour la destruction des investissements sylvicoles identifiés au tableau 1, de même que de toute dépense ou frais corrélatifs occasionnés au vendeur, ou les propriétaires précédents le cas échéant, des suites de cette destruction.



**Tableau 1 : Description des investissements sylvicoles**

Numéro de prescription sylvicole (et rapport d'exécution)	Code de travaux (description, à titre indicatif)	Aide financière versée (\$)	Date d'octroi	Échéance des engagements

Note pour annexer des informations supplémentaires au tableau 1 ou le remplacer : \_\_\_\_\_

**SECTION 5. TRANSMISSION DES DOCUMENTS**

L'acquéreur consent à ce que le vendeur fasse parvenir une copie du présent contrat signé par les parties à l'Agence lorsque la transaction sera officialisée afin que le vendeur obtienne une libération des engagements.

Lorsque les parties sont des compagnies ou des propriétés collectives, elles consentent à ce que les résolutions désignant le représentant autorisé à signer les documents soient également transmises à l'Agence.

Les parties et l'Agence consentent à ce que le présent contrat puisse être signé sur des exemplaires séparés, incluant en version numérisée. Les signatures par envoi de copie numérisée ou PDF sont donc acceptées. Chacun de ces exemplaires sera réputé être un original et tous ces exemplaires constitueront ensemble un seul et même contrat.

**SECTION 6. SIGNATURES**

À (lieu) \_\_\_\_\_,

À (lieu) \_\_\_\_\_,

le (date) \_\_\_\_\_

le (date) \_\_\_\_\_

\_\_\_\_\_  
Le vendeur

\_\_\_\_\_  
L'acquéreur

**SECTION 7. APPROBATION DE L'AGENCE**

L'approbation de l'Agence pour le transfert de responsabilités peut être transmise dans un autre document directement à un notaire faisant les démarches au nom des parties. Dans ce cas, les parties n'ont pas à contacter l'Agence. Le notaire transmettra à l'Agence le contrat signé par les parties.

Considérant que l'acquéreur n'a pas été reconnu en défaut dans la destruction d'investissements sylvicoles sur un autre lot boisé ou de ne pas avoir respecté les conditions d'attribution d'une aide financière de l'Agence.

Considérant que l'acquéreur accepte d'assumer les responsabilités du vendeur et des propriétaires précédents le cas échéant concernant la protection des investissements sylvicoles identifiés au tableau 1.

En conséquence, l'Agence libère le vendeur, et les propriétaires précédents le cas échéant, de toutes obligations relatives à la protection des investissements sylvicoles inscrits au tableau 1 et reconnaît maintenant l'acquéreur responsable de celles-ci à partir de la date de la signature de l'acte de vente de la propriété.

À (lieu) \_\_\_\_\_,

le (date) \_\_\_\_\_

\_\_\_\_\_  
L'Agence



*(Responsabilité du vendeur de l'acheminer au groupement forestier)*

# CPTAQ

## Vue aérienne

Adresse :  
110, chemin Provencher  
Danville J1T 3M7

Lot(s) :  
4 835 670

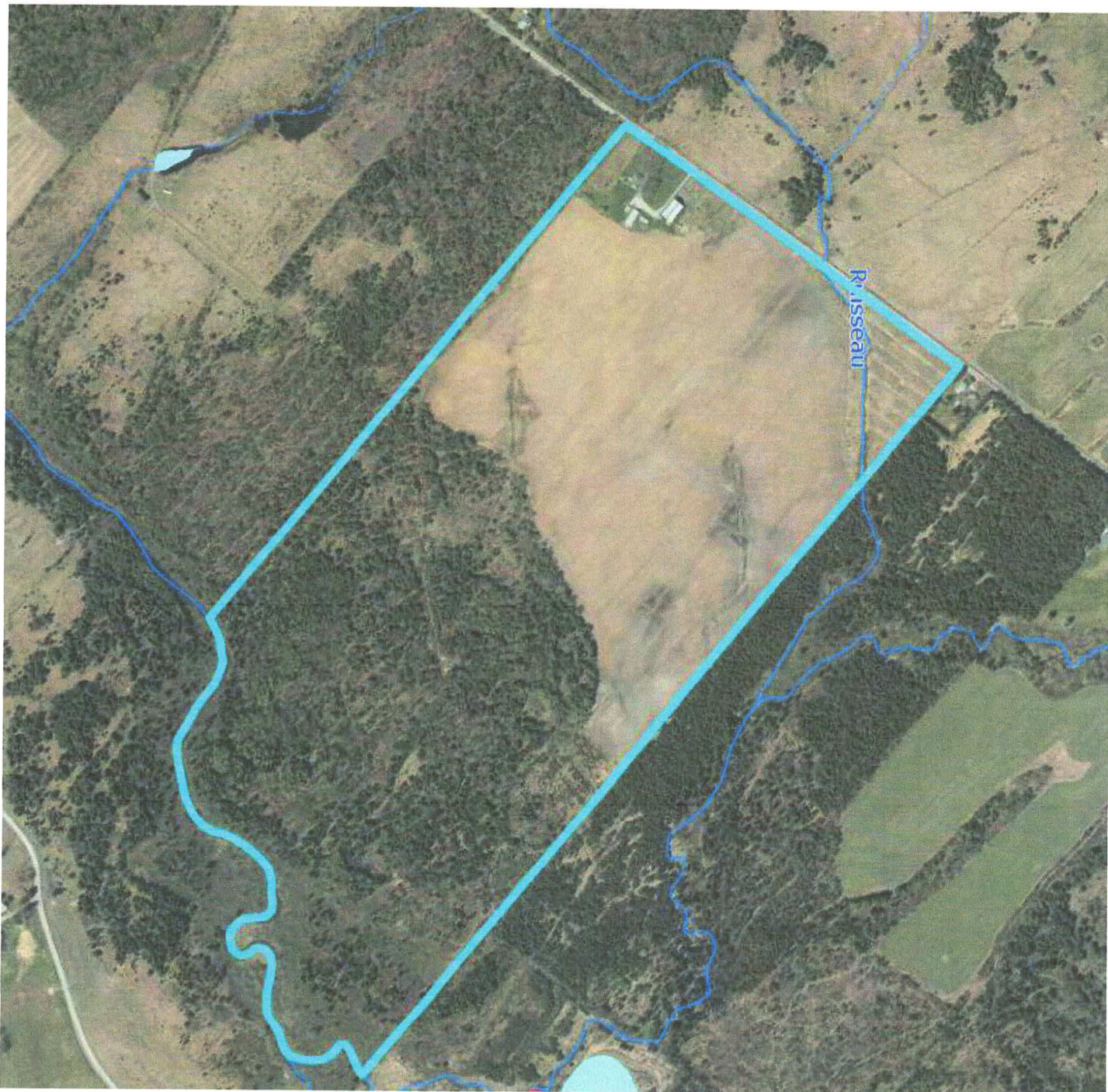

### Aspects légaux :

1. Cette carte contient des informations qui ont été préparées pour des fins administratives uniquement.
2. Cette matrice n'a aucune valeur légale et ne vous permet aucun droit de certification des limites cadastrales sur une propriété.
3. Source : [https://geoegl.msp.gouv.qc.ca/igo/cptaq\\_demeter/](https://geoegl.msp.gouv.qc.ca/igo/cptaq_demeter/)

# Milieu Humide

Adresse :  
110, chemin Provencher  
Danville J1T 3M7

Lot(s) :  
4 835 670

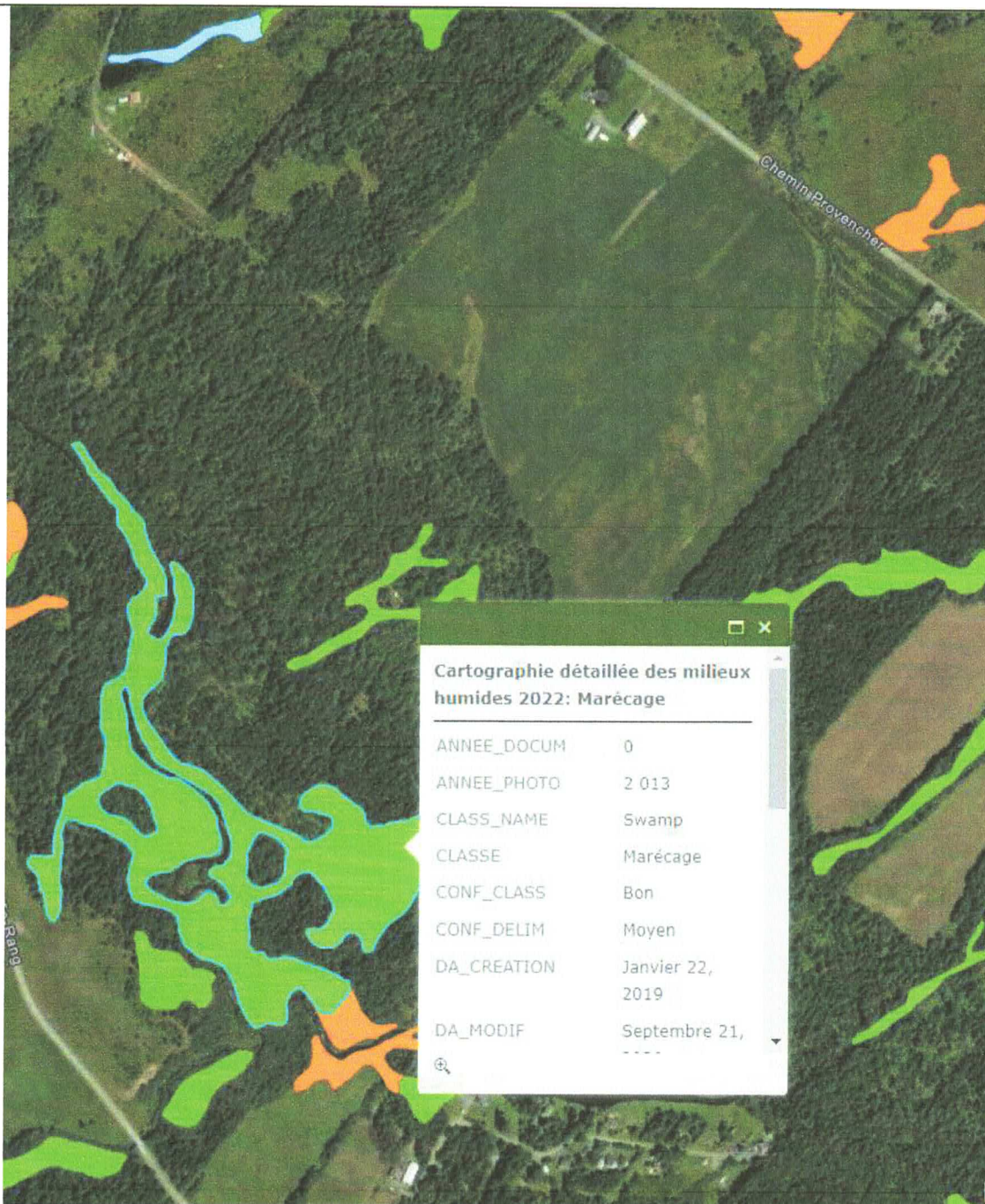

## Aspects légaux :

1. Cette carte contient des informations qui ont été préparées pour des fins administratives uniquement.
2. Cette matrice n'a aucune valeur légale et ne vous permet aucun droit de certification des limites cadastrales sur une propriété.
3. Source : <https://www.canards.ca/endroits/quebec/cartographie-detaillee-des-milieux-humides-du-quebec/>

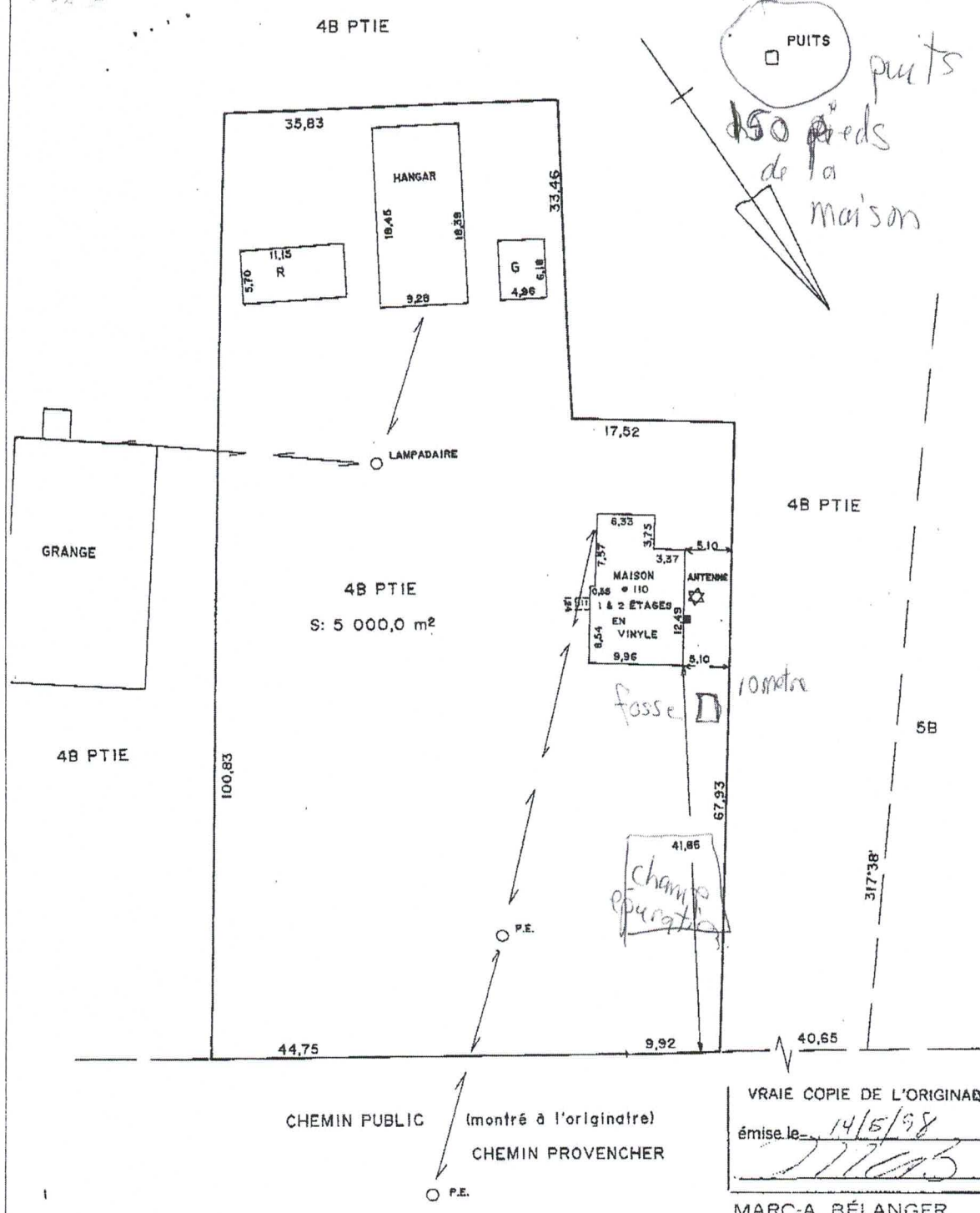

Les directions montrées sur ce document sont conventionnelles, les mesures sont en mètres. (B) ARPEUTEUR-GÉOMÈTRE  
 Ce document a été produit dans un but bien spécifique et fait partie intégrante, du rapport écrit qui l'accompagne.  
 Tout usage autre que celui auquel il est destiné est interdit sans le consentement écrit de son auteur.

LOT (S): ..... 4B PTIE RANG 5 .....

CADASTRE: ..... CANTON DE SHIPTON .....

MUNICIPALITÉ: ..... CANTON DE SHIPTON .....

CIRCONSCRIPTION FONCIÈRE DE: ..... RICHMOND .....

DATE	12-5-98	ÉCHELLE	1:500	DOSSIER	98-76	MINUTE	7805
LEVÉ LE	6-5-98						

73, rue Principale Nord  
 Windsor, QC  
 J1S 2C5  
 845-2221 1-800-561-3097

**MARC A. BÉLANGER**  
 ARPEUTEUR GÉOMETRE



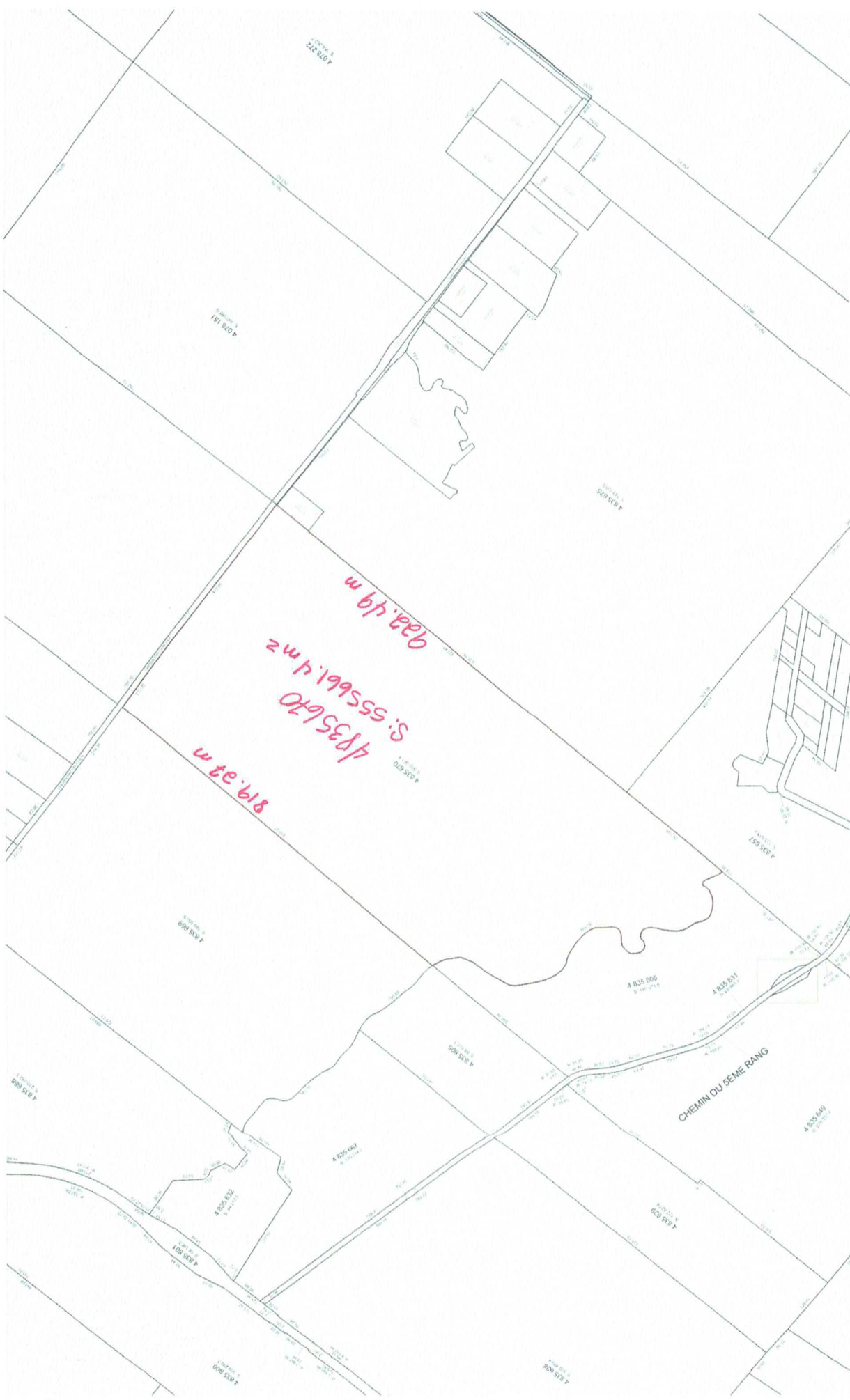

Banque cadastrale officielle en date du : 25 avril 2024